

➤ Boletim do Sindicato Único dos Trabalhadores em Educação de Minas Gerais



Contra a Reforma da Previdência e pelo cumprimento dos acordos assinados pelo governo de Minas

ESTAMOS EM GREVE!



15 de março, início da greve por tempo indeterminado em Minas Gerais

Contra a Reforma da Previdência e pelo cumprimento dos acordos assinados pelo governo do Estado com os/as trabalhadores/as em educação. Com essa pauta, os/as educadores/as, reunidos em assembleia, no dia 08 de março, decidiram deflagrar greve por tempo indeterminado, conforme convocação feita pela Confederação Nacional dos Trabalhadores em Educação (CNTE), para a greve nacional.

Aqui em Minas, o Sind-UTE/MG notificou, em 07 de março, o governo do Estado pelo descumprimento do Acordo do Piso Salarial e Carreira e para que realize novas nomeações e concurso público.

Sind-UTE/MG notifica Governador do Estado para a realização de nomeações e novo concurso público!

Acordo de nomeações para 2016 não foi cumprido

Nesta terça-feira, dia 07 de março O Sindicato Único dos Trabalhadores em Educação de Minas Gerais - Sind-UTE/MG, notificou o governador do estado Fernando Pimentel sobre o descumprimento do Acordo de nomeações para 2016 de que seriam realizados 30 mil nomeações de concurso público.

No dia 26/09/2015, a Secretaria de Estado de Educação (SEE) e a SIND (SEPLAG) homologaram o resultado final do concurso da educação para atuar nos Conservatórios de Música(s), 03/2014 (Professor para atuar nos Conservatórios de Música(s) e Especialista da Educação Básica Religiosa) e 05/2014 (Professor e Especialista em Educação Especial) ofereçam atendimento educacional especializado). Já o edital nº 01/2014 para a contratação de 30 mil vagas para os cargos de Professor, Especialista e Assistente Técnico da educação.

No dia 22 de março de 2016, o Sindicato protocolou sua pauta de greve por tempo indeterminado. Até a presente data não há resposta.

Assim, de acordo com o item 10 do Termo de Acordo firmado em 15.000 mil nomeações de candidatos aprovados no concurso público de 2016. Em negociação, por meio da Secretaria de Estado de Educação, o Sindicato requer a realização de um concurso público com um mínimo de 30 mil nomeações por ano. Este número, resultará em um total de 30 mil nomeações por ano.

Por outro lado, é importante destacar que as vagas ofertadas nos concursos públicos de 02/2014, 03/2014, 04/2014 e 05/2014, são as vagas ofertadas para a valorização da carreira dos profissionais da educação. O Sindicato ainda requerer a imediata nomeação dos candidatos aprovados nos concursos públicos de 03/2014, 04/2014 e 05/2014, com a apresentação de cronograma de realização de nomeações e concurso público em educação, nos termos do acordo firmado em 15.000 mil nomeações de candidatos aprovados no concurso público de 2016.

Sind-UTE/MG notifica o governador para que realize nomeações e concurso público e para que cumpra os acordos assinados com a categoria.

Sind-UTE/MG notifica Governador Fernando Pimentel sobre descumprimento do acordo do Piso Salarial

O Sindicato Único dos Trabalhadores em Educação de Minas Gerais - Sind-UTE/MG, a partir do Termo de Acordo resultante das negociações entre o Governo do Estado de Minas Gerais e o Sindicato Único dos Trabalhadores em Educação de Minas Gerais, em 15.005,15, que assegurou conquistas importantes para a categoria estadual e que não estão sendo cumpridas. NOTIFIAMOS O Governador do Estado de Minas Gerais - Sr. Fernando da Heza Pimentel - nos termos abaixo:

Resgate do Piso Salarial Profissional Nacional de acordo com o Índice de 7,64% do MEC do ano de 2017;

Em 12 de janeiro de 2017, o MEC anunciou o reajuste de 7,64% no Piso Salarial Profissional Nacional, conforme o artigo 5º da Lei 11.738/2008, que vigorou sobre sua situação anual. O item do acordo 1.2 garante aos servidores a aplicação do referido reajuste de 7,64% a contar de janeiro de 2017, sendo vejamos:

1.2. Garantia de atualização do Piso Salarial estadual nos mesmos índices de correção do Piso Salarial Profissional Nacional, para os servidores em exercício, em janeiro de 2016, 2017 e 2018, aplicando na carreira e parcelas previstas no item 1.4

Da mesma forma, que o reajuste também deve ser aplicado nos 03 (três) Anexos Incorporáveis.

Diante da omissão do Governo do Estado de Minas Gerais, o Sindicato protocolou Ofício requerendo a incorporação dos servidores em exercício no Piso Salarial Profissional Nacional e dos Anexos bem como do artigo 3º da Lei Estadual nº 21.710 de 30 de junho de 2015.

Até a presente data, o Sindicato não teve qualquer retorno sobre a aplicação do reajuste do Piso Salarial de 7,64% anunciado pelo MEC do ano de 2017 nos salários dos servidores da educação estadual.

• Pagamento do valor retroativo do Piso Salarial Profissional Nacional do ano de 2016

A Lei Estadual 21.710/15 estabeleceu que o reajuste anual definido pela Lei Federal 11.738/08 é devido aos servidores estaduais da educação a partir de janeiro de cada ano. Assim, a Lei Estadual 22.062 de 20/04/2016, MEC, com a garantia do pagamento do valor retroativo a 1º de janeiro (art. 4º).

Entretanto, até a presente data o valor do retroativo do reajuste do Piso Salarial do ano de 2016 até a data em que foi efetivado (março/2016) que é devido aos servidores de educação não foi pago pelo Governo de Minas Gerais.

• Pagamento do Adicional de Valorização da Educação Básica - Adverb (5,0%)

Da mesma forma, o item 4.2 do Termo do Acordo garante aos servidores da educação a criação do Adicional de Desempenho da Educação Básica no valor correspondente a 5% da remuneração a cada 05 anos de efetivo exercício na carreira, a serem pagos a partir do ano de 2012, vejamos:

4.2. Criação do Adicional de Desempenho da Educação Básica (ADEDB): 5% a cada 5 anos completos de efetivo exercício na carreira, contados a partir de janeiro de 2012, conforme retribuição.

O adicional ficou assegurado no artigo 12 da Lei 21.710/15 como "Adicional de Valorização da Educação Básica-Adverb", nos seguintes termos:

Art. 12. Para instituir o Adicional de Valorização da Educação Básica - Adverb - para os ocupantes de cargo de nível médio das carreiras da União de Atividades de Educação Básica do Poder Executivo, até que traga a Lei nº 15.263, de 2004, na forma de lei específica.

Parágrafo único. O Adverb terá atribuição mensal sobre o servidor a que se refere o caput e terá como base de cálculo o valor correspondente a 5% (cinco por cento) do vencimento do servidor, a cada cinco anos de efetivo exercício, contados a partir de 1º de janeiro de 2012.

INÍCIO DA GREVE E ATOS POR TODO O ESTADO



Beatriz Cerqueira durante manifestação em BH no dia 15/03

Minas Gerais parou no último dia 15/03. Em Belo Horizonte, mais 150 mil pessoas saíram às ruas. “Esse Congresso que aí está não tem legitimidade para refor-

coordenadora-geral do Sind-UTE/MG, Beatriz Cerqueira, afirmam que é preciso juntar todas as categorias na luta contra reforma. “Vamos barrar essa PEC da morte, que vai acabar com os nossos direitos. No segmento da educação privada, essa proposta vai significar demissões e o fim do direito de se aposentar para muitos profissionais. Querem nos enterrar vivos, mas não vamos permitir”, disse Valéria Morato.

mar a Constituição como querem”, afirmou a presidenta da CUT Minas e coordenadora-geral do Sind-UTE/MG, Beatriz Cerqueira, durante a manifestação.

Sinpro Minas e Sind-UTE/MG afirmam que nenhum trabalhador brasileiro deve aceitar essa reforma, que está sendo imposta por esse governo ilegítimo e golpista.

A concentração começou logo cedo na Praça da Estação, na capital mineira, mas, também foram realizados diversos atos e mobilizações em várias cidades, dando uma demonstração de força e de unidade do movimento, que contou com a participação da CUT Minas e sindicatos CUTistas, CONTEE/CTB, Frente Brasil Popular e Frente Povo Sem Medo, entre outras entidades, movimentos sindicais, sociais e populares.

Da Praça da Estação, os manifestantes seguiram em passeata pelo centro da cidade e, na Praça Sete, houve o encontro de várias centrais sindicais, que se uniram em marcha até à Assembleia Legislativa de Minas Gerais, onde aconteceu uma audiência pública popular sobre a reforma da Previdência (PEC 287/16), com a presença de várias lideranças sindicais, estudantes, parlamentares e o ex-ministro da Previdência Social, Carlos Gabas.

A presidente do Sinpro Minas, Valéria Morato e a

**MANIFESTAÇÕES
EM MINAS**

No dia 15, em várias cidades de Minas houve manifestações e atos públicos.
Veja no mapa:

-
- Acaiaca,
 - Águas Vermelhas,
 - Aimorés, Araçuaí, Araguari, Arcos,
 - Arinos, Barbacena, Belo Horizonte, Belo Oriente,
 - Bocaiuva, Bom Despacho, Bonfim, Bonfinópolis, Brasilândia,
 - Brumadinho, Buritis, Chalé, Cana Verde, Capelinha, Carandaí,
 - Caratinga, Carbonita, Caxambu, Campos Altos, Congonhas, Conselheiro Lafaiete, Coronel Murta, Crucilândia, Curvelo, Divinésia, Divinópolis,
 - Divisa Alegre, Ferros, Formiga, Frei Inocência, Frutal, Governador Valadares, Guanhães, Guaxupé, Inhapim, Ipatinga, Ipiacu,
 - Itabira, Itaipé, Itamogi, Itirama, Ituiutaba, Iturama, Januária,
 - Jequitinhonha, João Monlevade, Juiz de Fora, Lagoa da Prata, Lagoa Formosa, Lamin, Lavras, Leopoldina, Lontra, Mantena,
 - Mariana, Marilac, Mato Verde, Medina, Minas Novas, Moema, Monte Alegre, Monte Azul, Monte Carmelo, Montes Claros, Muriaé, Mutum, Nanuque, Novo Cruzeiro, Ouro Preto, Para de Minas, Paracatu, Passos, Patos de Minas, Perdões, Piumhi, Pimenta, Poços de Caldas, Pouso Alegre, Prata, Presidente Bernardes, Presidente Olegário, Rio Espera, Rio Manso, Rodeiro, Salinas, Santa Barbara do Leste, São Francisco, São Gotardo, São João Del Rey, São Sebastião do Paraíso, Senador Firmino, Teófilo Otoni, Tocantins, Tumiritinga, Turmalina, Ubaporanga, Uberaba, Uberlândia, Unai, Varginha, Várzea da Palma, Virginópolis e Viçosa.

ATIVIDADES DE PRESSÃO E MOBILIZAÇÃO

No último dia 20/03, houve um encontro com os deputados federais, na Assembleia Legislativa de Minas Gerais, das 9h às 12h, num convite feito pelo presidente da Casa, Adalclever Lopes, a pedido do Sind-UTE/MG e Sinpro Minas. “Nosso objetivo era cobrar de cada deputado da banca federal de Minas a posição deles contra a reforma da previdência”, reforçou Beatriz Cerqueira durante o encontro, que foi transmitido ao vivo pela TV ALMG e acompanhada por centenas de sindicalistas, representantes de movimentos sociais e profissionais da educação.

Comparecem ao encontro 11 deputados federais e vários deputados estaduais. Dos deputados federais que participaram do evento apenas o deputado Franklin Lima não declarou voto contrário à PEC 287.

Posicionaram-se contra a Reforma da Previdência os deputados federais: Adelmo Carneiro Leão, Padre João, Reginaldo Lopes, Eros Biondini, Pastor Franklin Lima, Fábio Ramalho, Subtenente Gonzaga, Welinton Prado, Lincoln Portela, Ademir Camilo e Júlio Delgado.

Reunião com deputados federais, na ALMG, no dia 20/03



15/03 - passeata em Belo Horizonte contra a reforma da previdência

AGENDA CONJUNTA DE LUTAS

O Sind-UTE/MG está em diálogo com outros parceiros, para ampliar o debate de uma agenda conjunta e forte de mobilização contra a Reforma da Previdência. Já aconteceram diálogos com o Sinpro/MG, Levante Popular da Juventude, Movimento dos Sem Terra (MST), Movimento dos Atingidos por Barragens (MAB), Movimento de Bairros, Vilas e Favelas, Sindieletro/MG, Sindifisco/MG, Sindibel, Sindicatos dos Trabalhadores Rurais e da Agricultura Familiar, Sindi-petro/MG, entre outras entidades. “Onde tem capilaridade, queremos nos juntar e fortalecer a luta contra a reforma da previdência.”

CÂMARAS MUNICIPAIS CONTRA A REFORMA DA PREVIDÊNCIA

Está sendo fundamental, na luta contra a Reforma da Previdência, o apoio das Câmaras Municipais. Diversas audiências públicas já foram realizadas em todo o Estado, com a aprovação de moções de repúdio à PEC 287 e atividades de diálogos com a comunidade.

VEJA QUAIS SÃO AS CÂMARAS MUNICIPAIS QUE JÁ SE POSICIONARAM CONTRA A PEC 287



Curvelo



Ouro Preto



Ponte Nova



Dores do Turvo



Viçosa

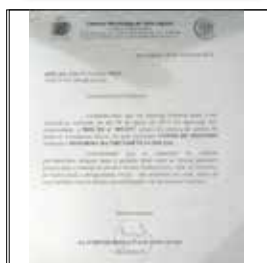

Sete Lagoas

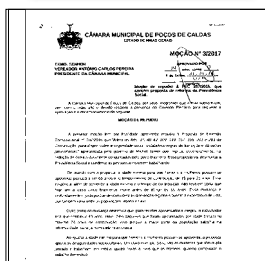

Poços de Caldas



Caxambu

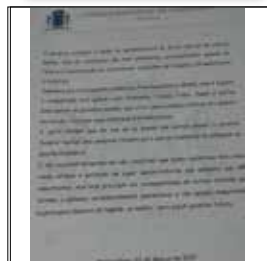

Matozinhos

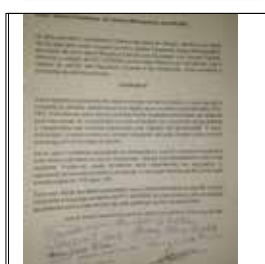

Jequitaiá

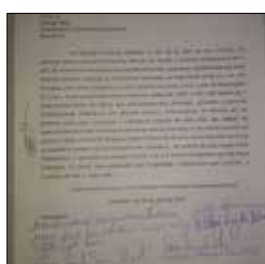

Jaíba



Urucânia



Dore do Turvo



Rio Verde

Aimorés

Araguari

Astolfo Dutra

Águas Vermelhas

Belo Oriente

Bocaiúva

Brumadinho

Campestre

Carbonita

Crucilândia

Bonfinópolis

Brasilândia

Buritís

Buritizero

Capelinha

Capinópolis

Divinópolis

Dom Bosco

Felício dos Santos

Fortuna de Minas

Gov. Valadares

Guricema

Igarapé

Ipatinga

Itabira

Itamarandiba

Ituiutaba

Juiz de Fora

Mariana

Mário Campos

Matozinhos

Minas Novas

Paraopeba

Passos

Patos de Minas

Patrocínio

Pirapora

Pintópolis

Porteirinha

Rodeiro

Santa Luzia

Sao Francisco

São Geraldo

São João da Ponte

Teófilo Otoni

Turmalina

Ubá

Uberaba

Unaí

Várzea da Palma

Verdelândia

Visconde do Rio Branco

REDE MUNICIPAL EM GREVE E CONTRA A PEC 287

O Sind-UTE/MG encontra também apoio e fortalecimento na luta contra a Reforma da Previdência em sua rede municipal. Veja aqui quem está nas ruas e em diálogo com a sociedade para barrar a PEC 287/16.

- Aimorés
- Augusto de Lima
- Baldim
- Brasilândia
- Belmiro Braga
- Belo Horizonte
- Belo Oriente
- Betim
- Bonfinópolis
- Buritizero
- Cachoeira Dourada
- Campestre
- Capim Branco
- Capinópolis
- Contagem
- Engenheiro Navarro
- Divino das Laranjeiras
- Esmeraldas
- Guanhães
- Igarapé
- Ipatinga
- Ipiacu
- Itaobim
- Itueta
- Jacinto
- Jaíba
- Janaúba
- Jampruca
- Jequitibá
- Juiz de Fora
- Manga
- Maravilhas
- Mário Campos
- Minas Novas
- Monte Azul
- Mato Verde
- Naque
- Paraopeba
- Paulistas
- Porteirinha
- Orizânia
- Ribeirão das Neves
- Resplendor
- Sabinópolis
- Santana do Paraíso
- Santana da Vargem
- São Francisco
- São Francisco de Sales
- São João del Rei
- São Joaquim de Bicas
- São Pedro do Suaçuí
- Sete Lagoas
- Tumiritinga
- Turmalina
- Varzelândia
- Vespasiano
- Veredinha
- Viçosa
- Uberaba

Congresso da CUT Minas

No dia 31/03, haverá o Congresso Extraordinário da CUT Minas.

Esse dia foi escolhido pela simbologia da data rememorando o golpe de estado de 1964 e, assim, protestando contra o golpe de estado sofrido no país em 2016.

Tema do Congresso: Resistência e luta

Objetivos: debater a conjuntura, definir plano de lutas e mobilizar contra as reformas da previdência, trabalhista, terceirização e privatização dos serviços públicos!

Local: Espaço democrático José Aparecido de Oliveira, Assembleia Legislativa de Minas Gerais.

Data: 31 de março e 01 de abril.

Início: 8 horas do dia 31/03

Término: 16 horas do dia 01/04.



BALANÇO PARCIAL DA GREVE NACIONAL DA EDUCAÇÃO EM MINAS

Triângulo Mineiro e Alto Paranaíba	
Abadia dos Dourados	100%
Água Comprida	100%
Alexandrita	100%
Araguari	50%
Cachoeira Dourada	100%
Campo Florido uma Escola Estadual	50%
Canapólis	100%
Capinópolis	100%
Carneirinho	100%
Centralina	100%
Conceição das Alagoas:	60%
Distrito de Lagoa Formosa	100%
Distrito de Presidente de Olegário	100%
Honorópolis	100%
Fronteira	99%
Frutal	100%
Ituiutaba	95%
Iturama	100%
Lagoa Formosa	100%
Limeira do Oeste	100%
Matutina	80%
Monte Carmelo	80%
Patos de Minas	90%
Patrocínio, Serra do Salitre, Guimarães e Cruzeiro da Fortaleza	80%
Pontal	100%
Planura	100%
Santa Juliana	100%
Santa Vitória	95%
Uberaba e Região	85%
Uberlândia e Região	70%
União de Minas	100%
Veríssimo	50%

Noroeste	
Arinos	90%
Brasilândia	100%
Cabeceira Grande	100%
Chapada Gaúcha	90%
Dom Bosco	100%
Formoso	100%
Natalândia	90%
Riachinho	100%
Unaí e região	60%
Uruana	100%
Uruçuia	100%

Zona da Mata e Inconfidentes	
Araponga	50%
Astolfo Dutra	100%
Brás Pires	80%

Canaã	50%
Carangola	95%
Coimbra	100%
Congonhas	100%
Conselheiro Lafaiete	20%
Divinésia	100%
Entre Rios de Minas	100%
Guaraciaba	50%
Guidoval	80%
Guirecema	80%
Jeceaba	50%
Juiz de Fora e Região	80%
Ouro Preto, Mariana e Itabirito	80%
Miradouro	100%
Mirai	80%
Muriae	70%
Patrocínio do Muriae	100%
Presidentes Bernardes	50%
Rio Pomba	50%
Rodeiro	100%
São Francisco do Glória	100%
São Geraldo	70%
São João Del Rei e região	80%
Senador	100%
Silveirânia	90%
Tabuleiro	50%
Teixeiras	100%
Tocantins	80%
Ubá e região	80%
Viçosa	100%
Visconde do Rio Branco	80%

Vale do Rio Doce	
Governador Valadares e outros 45 municípios	80%

Sul e Sudeste de Minas	
Albertina	100%
Alfenas	70%
Alpinópolis	80%
Bandeira do Sul	90%
Boa Esperança	100%
Bom Repouso	100%
Borda da Mata	40%
Bueno Brandão	100%
Cabo Verde	0%
Cachoeira de Minas	20%
Candeias	100%
Camanducaia	100%
Cambuí	100%
Campestre	90%
Campo Belo	60%

BALANÇO PARCIAL DA GREVE NACIONAL DA EDUCAÇÃO EM MINAS

Sul e Sudeste de Minas	
Campo do Meio	100%
Campos Gerais	33%
Carmo da Cachoeira	100%
Careaçu	100%
Capitólio	50%
Cássia	50%
Caxambu, São Lourenço, Cruzília, Baependi, Itamonte, Itanhandu, Soledade de Minas, Carmo de Minas, Passa Quatro, Minduri, Virgínia, Seritinga, Conceição do Rio Verde, São Tomé das Letras	70%
Congonhal	100%
Coqueiral	33%
Córrego do Bom Jesus	50%
Cristais	100%
Cordislândia	100%
Delfinópolis	80%
Espírito Santo do Dourado	100%
Estiva	100%
Extrema	70%
Furnas	100%
Guaranésia	65%
Guaxupé	80%
Heliodora	20%
Ibiraci	100%
Inconfidentes	10%
Ipuiuna	100%
Itamogi	100%
Itapeva	100%
Itaú de Minas	100%
Jacutinga	40%
Juruaia	100%
Lavras	100%
Machado	15%
Monsenhor Paulo	50%
Monte Sião	50%
Munhoz	10%
Nepomuceno	50%
Ouro Fino	30%
Passos e região	99,5%
Perdões	50%
Piumhi	95%
Poços de Caldas	80%
Poço Fundo	90%
Pouso Alegre	75%
Pratápolis	50%
São Bento Abade	100%
São Gonçalo do Sapucaí	80%
São João Batista da Glória	100%
São João da Mata	100%

São Pedro da União	50%
São Sebastião da Bela Vista	10%
São Sebastião do Paraíso	60%
Santa Rita de Caldas	100%
Santa Rita do Sapucaí	20%
Santana da Vargem	100%
São João da Barra	90%
São João da Mata	100%
Senador Amaral	100%
Senador José Bento	100%
Silvianópolis	10%
Tocos do Moji	5%
Toledo	10%
Três Corações	100%
Três Pontas	50%
Turvolândia	100%
Varginha	100%

Vale do Mucuri	
Água Quente (distrito de Águas Formosas)	100%
Águas Formosas	100%
Ataleia	100%
Bertópolis	100%
Carlos Chagas	70%
Crisólita	100%
Fronteira dos Vales	100%
Novo Cruzeiro	90%
Frei Gaspar	80%
Ouro Verde	90%
Catuti	90%
Carai	90%
Jampruca	100%
Itaipé	90%
Machacalis	100%
Nanuque	98%
Santa Helena de Minas	100%
Serra dos Aimorés	70%
Teófilo Otoni e Região	80%
Umburatiba	100%
Umburaninha (distrito de Bertópolis)	100%

Vale do Aço	
Alto Jequitibá	50%
Belo Oriente	100%
Caratinga	60%
Coronel Fabriciano e Timóteo	60%
Guanhães	90%
Ipatinga	80%
Itabira	74,8%
João Monlevade	88%
Manhuaçu e Região	80%

BALANÇO PARCIAL DA GREVE NACIONAL DA EDUCAÇÃO EM MINAS

Nova Era	99%
Paulistas	100%
Sabinópolis	100%
Santa Maria do Suaçuí	50%
São Domingos do Prata	99%
São João Evangelista	80%
São José do Jacuri	80%
São Pedro do Suaçuí	100%

Belo Horizonte e Região Metropolitana	
Belo Horizonte	65%
Belo Vale	100%
Betim	90%
Bonfim	100%
Brumadinho	60%
Caeté	100%
Contagem	80%
Esmeraldas	30%
Ibirité	90%
Igarapé	100%
Lagoa Santa	90%
Mário Campos	100%
Moeda	50%
Nova Lima	100%
Rio Manso	100%
Santa Luzia	86%
São Joaquim de Bicas	100%
Serra do Cipó	100%
Ribeirão das Neves	80%
Vespasiano	95%

Vale do Jequitinhonha	
Almenara e Região	70%
Araçuai	70%
Águas Vermelhas	80%
Belo Oriente	50%
Botumirim	100%
Capelinha	90%
Caratinga	60%
Carbonita	79%
Coronel Murta	70%
Francisco Badaró	30%
Jenipapo de Minas	100%
Itamarandiba	70%
Itaobim	90%
Itinga	100%
Lagoa dos Patos	50%
Medina	100%
Minas Novas	60%
Ponto dos Volantes	100%

Santana do Araçuai	40%
Schnor	100%
Turmalina	99%
Veredinha	90%
Virgem da Lapa	20%

Norte de Minas	
Bocaiuva e região	90%
Botumirim	50%
Brasília de Minas	100%
Buritzeiro	98%
Capitão Eneias	100%
Catuti	100%
Claro das Poções	100%
Coração de Jesus	90%
Cristália	100%
Espinosa e Região	90%
Francisco Sá	90%
Gameleiras	80%
Glaucilândia	100%
Ibiaí	100%
Ibiracatu	100%
Jaíba	85%
Janaúba e Região	98%
Januária e região	90%
Jequitaiá	100%
Juvenília	90%
Lagoa dos Patos	100%
Lontra	100%
Mamonas	100%
Manga	90%
Matias Cardoso	80%
Mato Verde	100%
Mirabela	100%
Miravânia	70%
Montalvânia	95%
Monte Azul	90%
Montes Claros e Região	95%
Pai Pedro	100%
Pirapora	60%
Porteirinha	98%
Riacho dos Machados	100%
Rio Pardo	50%
Salinas e Região	50%
Serranópolis de Minas	98%
São Francisco	100%
São João da Lagoa	100%
São João do Pacuí	100%
São João da Ponte	95%

Várzea da Palma	98%
Varzelândia	95%
Verdelândia	98%

Centro-Oeste	
Abaeté	95%
Arcos:	100%
Bom Despacho	80%
Carmo do Cajuru	90%
Cláudio	90%
Conceição do Pará	100%
Divinópolis:	75%
Dores do Indaiá	80%
Formiga	90%
Florestal	80%
Icarai de Minas	100%
Iguatama:	100%
Itaúna	80%
Japaraíba	100%
Juatuba	80%
Lagoa da Prata	100%
Luz	100%
Nova Serrana	50%
Mateus Leme	50%
Moema	100%
Pains	100%
Pará de Minas	55%
Pitangui	65%
Santo Antônio do Monte	100%
Vila Costina	100%

Região Calcárea	
Augusto de Lima	100%
Baldim	60%
Capim Branco	80%
Corinto	90%
Curvelo	90%
Felixlândia	70%
Fortuna de Minas	90%
Funilândia	90%
Inhaúma	90%
Inimutaba	96%
Jequitibá	70%
Maravilhas	90%
Matozinhos	90%
Morro da Graça	100%
Nossa Senhora da Glória	100%
Papagaios	85%
Pompéu	95%
Presidente Juscelino	100%
Prudente de Moraes	95%
Santana do Pirapama	70%
Santo Hipólito	100%
Sete Lagoas	95%

Expediente: Sind-UTE/MG
Rua Ipiranga, nº 80 - Floresta - BH - MG
Fone: (31) 3481-2020 - Fax: (31) 3481-2449

Fotos: Jessica Souza / Lidiane Ponciano Fotolmagem e arquivo Sind-UTE - Diagramação Studium Eficaz

